Пролетарии всех стран, соединяйтесь!
К борьбе за рабочее дело будь готов!

Цена номера 3 коп.

Пионерская ПРАВДА

ОРГАН
ЦК и МК ВЛКСМ
22 августа 1936 г., суббота
№ 114 (1756)

НЕТ ПОЩАДЫ ФАШИСТСКОЙ СВОРЕ!

Три дня идет судебное разбирательство по делу троцкистско-зиновьевских террористов. Перед судом народа вскрываются самые мерзкие злодеяния, какие когда-либо знало человечество. Перед судом проходят потерявшие человеческий облик озверелые убийцы, готовые на все, лишь бы дорваться к власти и повредить делу социализма.

Эта кучка негодяев уже давно поняла, что сторонников или сочувствующих среди советских людей у них нет, да и не может быть. Они видели, что народ стеной стоит вокруг своего любимого вождя товарища Сталина, вокруг сталинского ЦК и под его руководством добивается одной победы за другой.

Каждая новая победа социализма вызывала у этих негодяев взрыв ярости, животное желание отомстить победителям за свои неудачи, за провал своих надежд на крушение политики партии. Троцкистско-зиновьевская шайка, видя сплоченность рядов трудящихся, начинает возлагать надежды на войну фашистских государств с СССР. В этой войне они желают поражения советскому государству и не только желают, но и активно помогают нашим врагам, надеясь, что в случае поражения СССР им удастся затеять смуту и дорваться к власти.

Немецкие фашисты знали, кого выбрали к себе в союзники. Троцкий, Зиновьев, Каменев и вся их банда убийц есть не что иное, как фашистская шайка негодяев.

Следствие на суде подтвердило лишний раз то, что Троцкий, Зиновьев и Каменев основной целью созданной ими контрреволюционной организации ставили террористические акты. Они замышляли и готовили убийство великого Сталина и его соратников — Ворошилова, Кагановича, Кирова, Жданова, Косиора, Орджоникидзе и Постышева. Они надеялись, осуществив свое гнусное дело, вызвать замешательство в стране и, пользуясь им, дорваться к власти, а затем перебросить в СССР и самого заклятого контрреволюционного волка — убийцу Троцкого.

Для этого они собрали кучку ничтожных, но озлобленных людей, своих бывших подручных, таких, как Дрейцер, Пикель, Мрачковский и другие, и поручили им убить товарищей Сталина, Кирова и Ворошилова. Как известно, фашистским убийцам удалось совершить свое подлое дело и выстрелом из-за угла убить товарища Кирова, виднейшего большевика, разгромившего в Ленинграде зиновьевскую свору.

Трудящиеся СССР ответили на это гнусное убийство тем, что еще крепче сплотились вокруг товарища Сталина, вокруг большевистской партии, усилили свою бдительность и настороженность.

Дальше осуществлять свои подлые планы троцкистско-зиновьевские убийцы не смогли. Зоркий глаз чекистов приметил врагов, и все они были арестованы и преданы суду.

Идущий сейчас суд раскрыл, насколько низкими и гнусными методами орудовали Зиновьев и Каменев. Договариваясь с Троцким и его псами — Смирновым, Мрачковским и другими об организации убийства лучших людей нашей партии, Зиновьев и Каменев одновременно старались втереться в доверие партии и народа, чтобы замаскировать свое черное дело.

Это подлое двурушничество было их основным способом маскировки. По следам своих главарей и другие троцкистско-зиновьевские негодяи пытались обмануть бдительность отдельных членов партии и целых организаций. Эти бандиты на словах заявляли о своей преданности партии, изображали честных советских людей, на деле же они готовили убийство наших вождей, пользуясь партийным билетом, чтобы проникнуть на какой-либо с'езд или пленум, где они могли бы совершить свое гнусное дело.

Кровь стынет в жилах, когда подумаешь о том, что эти фашистские звери во имя своих личных, мелких и подлых целей хотели вырвать из наших рядов нашего любимого товарища Сталина, лучшего из людей, вождя и отца всех трудящихся. Бдительность, бдительность и еще раз бдительность — вот что требуется от каждого большевика, комсомольца, пионера, от каждого честного советского гражданина.

Миллионы советских граждан сжимают кулаки. Раздавить гадов! — требуют они. Не может быть места на земле этим фашистским выродкам и убийцам, подколодным змеям, покушавшимся на жизнь Сталина, хотевшим утопить в крови нашу великую социалистическую стройку!

Об этом же говорят дети Советской страны — пионеры и школьники, обращаясь к своим отцам и старшим братьям. Дети Советской страны присоединяют свой голос к голосам миллионов. Они говорят: мы любим нашего дорогого и родного Сталина, давшего нам счастливое и радостное детство. Нет того, чего бы мы не отдали — даже и жизнь, — чтобы он здравствовал много и много лет на благо трудящегося человечества.

Товарищи старшие! Зорко и бдительно охраняйте наших вождей, нашу великую социалистическую стройку от ползучих гадов контрреволюции. Сотрите с лица земли фашистскую троцкистско-зиновьевскую шайку негодяев, которые убили Кирова, которые хотели отнять у нас Сталина, лишить нас радостей социалистической жизни.

Расстреляйте мерзавцев!

Приятно притти в школу с новенькими учебниками! Лида Корпушина, Тамара Скорбящева и Зоя Нарышкина, ученицы 25-й школы Красногвардейского района Москвы, купили уже почти все учебники к новому учебному году. Фото А. МОРОЗОВА

Расстрелять заклятых врагов народа! — ТРЕБУЮТ МИЛЛИОНЫ ТРУДЯЩИХСЯ И ДЕТИ СОВЕТСКОЙ СТРАНЫ

Они хотели убить наших дорогих вождей

ДЖУБГА. (По телеграфу). Здесь, в лагере, мы узнали о том, что раскрыта троцкистско-зиновьевская фашистская банда. Они хотели убить наших дорогих вождей и сорвать великое строительство в Советской стране.

Мы все требуем от суда, чтобы он приговорил злодеев к высшей мере наказания.

ПИОНЕРЫ, ОТДЫХАЮЩИЕ В ЛАГЕРЕ ДЖУБГА (Азово-Черноморский край).

ЕЩЕ КРЕПЧЕ БУДЕМ ЛЮБИТЬ СТАЛИНА!

Разбойники Троцкий, Зиновьев, Каменев и их друзья убили незабвенного Сергея Мироновича Кирова и еще готовили покушение на нашего любимого Сталина и на его соратников. Они покушались на жизнь тех, кто сделал нас, советских ребят, самыми счастливыми в мире. Разве можно жалеть таких подлых врагов?! Никакой не должно быть им пощады!

Мы еще крепче будем любить нашу родную коммунистическую партию и великого вождя товарища Сталина!

Деткор **СЕНЯ ДВОРКИН.**

Изменники

Они клялися в верности своей
Пред партией, страной,
большевиками,
А тайно на любимейших вождей
Удар готовили кровавыми руками.

Они клялись и снова изменяли,
А между тем предательской рукой
Они удар злодейский направляли,
И на посту пал Киров дорогой.

Родной Сергей Миронович упал,
Сражен рукой зиновьевского гада.
Для тех, кто жизнь трибуна
оборвал,
Пощады нет, не может быть
пощады!

Проклятый враг разоблачен,
раскрыт,
Теперь ему от кары не укрыться:
Бушует гнев, и ненависть горит
К изменникам, предателям,
убийцам.

ЛЕНЯ ПЕРВОМАЙСКИЙ, 15 лет.

Москва.

ВЫНЕСТИ БЕСПОЩАДНЫЙ ПРИГОВОР

Я очень волновался, когда читал в газете о преступлениях троцкистско-зиновьевских бандитов, которые сговорились убить наших любимых вождей. Бандиты предстали перед судом. Их подлые дела раскрыты. Надо вынести им приговор самый беспощадный.

Нет пощады врагам народа!

БОРЯ БАЛАКИРЕВ.

Москва,
Шебашевский тупик, дом 19.

СМЕРТЬ ПРЕДАТЕЛЯМ РОДИНЫ!

Подлые троцкисты и зиновьевцы пытались убить наших вождей и продать нашу страну иностранным фашистам.

Это они — троцкистско-зиновьевские бандиты — убили Сергея Мироновича Кирова. Они хотели также убить любимого вождя народов великого Сталина и его соратников. Они хотели отнять у 170-миллионного народа завоеванную им свободу.

Но не удалось им осуществить свои преступные планы. Наши славные чекисты зорко стоят на страже революции, стойко охраняют нашу счастливую жизнь.

Отдыхая сейчас в лагере, мы здесь лишний раз чувствуем, какие мы счастливые, что живем в Советской стране, что о нас, как родной отец, заботится великий вождь Сталин.

Мы обещаем товарищу Сталину еще лучше учиться в новом учебном году, чтобы вырасти достойными сынами нашей родины. Если нужно будет, мы отдадим все силы на борьбу с врагами народа, за нашу счастливую страну.

Мы еще крепче полюбили нашу прекрасную родину и товарища Сталина. Зато как мы ненавидим подлых изменников — троцкистов и зиновьевцев! Вместе с нашими отцами, матерями, старшими братьями и сестрами мы требуем:

— Смерть предателям народа!

По поручению 232 пионеров пионерского лагеря завода имени Горбунова:

ВАСЯ ОЗЕРА, ВОЛОДЯ ГРИШАНОВ, ЖОРА ГОЛЬДФЕЙН, ЛЕВА БЕК, ВАЛЯ МЯСНИКОВА, СОНЯ СТАНКЕВИЧ и другие.

Это ребята—удэгейцы с Дальнего Востока, окончившие в этом году начальную школу. Фото ЛЫТКИНА (Союзфото)

ТРОЦКИСТСКО-ЗИНОВЬЕВСКАЯ БАНДА — ПЕРЕД СОВЕТСКИМ СУДОМ

Пойманные с поличным, враги народа предстали перед Военной коллегией Верховного суда СССР. Припертые к стене неопровержимыми фактами, гнусные убийцы вынуждены признаться в своих преступлениях.

В течение двух дней—19 и 20 августа — были допрошены обвиняемые: Мрачковский, Евдокимов, Дрейцер, Рейнгольд, Бакаев, Пикель, Каменев, Зиновьев, Смирнов, Ольберг, Берман-Юрин.

Их допрос на суде раскрыл следующую картину:

Убедившись, что партия вместе со всем народом победоносно строит социализм, Зиновьев и его банда решили стать на путь террора, рассчитывая таким образом дорваться к власти.

Этого же добивался и контрреволюционер Троцкий, изгнанный в 1927 году из пределов Советского государства (сейчас он находится в Норвегии). Зиновьев признался суду, что у них — зиновьевцев — с Троцким никогда не было глубоких расхождений. В 1932 году троцкисты и зиновьевцы решили об'единиться для убийства товарищей Сталина, Кирова, Ворошилова и других руководителей партии и правительства.

— Для осуществления этих планов, — признается Зиновьев, — был создан троцкистско-зиновьевский террористический центр, в котором руководящую роль играл я—Зиновьев — и от троцкистов—Смирнов И. Н.

Эти слова подтверждают все подсудимые. «Да, — говорят они,—такой центр существовал». Один за другим дают они свои показания. Вот перед судом стоит матерой троцкист Мрачковский — цепной пес Троцкого. Он рассказывает, как, возвратившись из ссылки в 1929 году, он, Тер-Ваганян, Смирнов И. Н. и другие твердо решили продолжать борьбу против партии.

ЗА УКАЗАНИЯМИ К ТРОЦКОМУ

В 1931 году Смирнов И. Н. ездил в Берлин и получил от Троцкого директиву убить вождя народов — товарища Сталина. «Пока мы не уберем Сталина, мы не можем вернуться к власти»,—говорилось в этой директиве. Дальше Мрачковский рассказал, что террористический центр был создан в 1932 году. Сюда вошли: от троцкистов — Смирнов и Мрачковский, от зиновьевцев — Зиновьев, Каменев, Бакаев и Евдокимов. Задачей центра были убийства товарищей Сталина, Ворошилова, Кагановича, Орджоникидзе, Кирова, Жданова, Постышева и Косиора. Мрачковский рассказал суду о том, что Троцкий, находясь за границей, постоянно торопил их с выполнением террористических актов. Так, находясь в 1934 году в Казахстане, Мрачковский получил от Троцкого шифрованное письмо: «Дорогой друг!—писалось там.—На сегодняшний день перед нами стоит задача: форсировать убийство Сталина и Ворошилова...»

Допрошенный вслед за Мрачковским подсудимый зиновьевец Евдокимов полностью подтвердил показания Мрачковского. Он рассказал также о своей руководящей роли в троцкистско-зиновьевском центре, о своем личном участии в подготовке и совершении убийства Кирова и в подготовке других покушений. На одном из совещаний на даче Зиновьева и Каменева—в Ильинском—было решено совершить убийство товарищей Сталина и Кирова. Выполнение этих террористических актов было возложено на Бакаева.

Подсудимый Бакаев рассказал суду, как он выполнял это подлое поручение. Для организации убийства Кирова Бакаев выезжал из Москвы в Ленинград, где лично инструктировал убийц-террористов: Николаева, Котолынова, Румянцева и других.

ЖАЛКАЯ КУЧКА БАНДИТОВ

Обвиняемый Каменев тоже не отрицает своей руководящей роли в подпольном террористическом центре. Он не отрицает и своего личного участия в убийстве С. М. Кирова. На вопрос товарища Вышинского: «Убийство Кирова—это дело непосредственно ваших рук?» Каменев отвечает: «Да». Каменев не отрицает дальше также своего руководящего участия в подготовке покушений и на других руководителей партии и правительства.

Ничем иным не может об'яснить Каменев преступления этой жалкой кучки бандитов, как жаждой власти. Каменев вынужден сознаться, что это—не что иное, как контрреволюция, как борьба против социализма.

Подсудимый Пикель рассказал, что для убийства Сталина, Зиновьев рекомендовал своего личного секретаря Богдана. Обвиняемый Рейнгольд признался в том, что ему и Аркусу было поручено украсть деньги из Госбанка для финансирования контрреволюционной работы.

Обвиняемый Дрейцер признался в том, что он организовал две террористические группы: группу Гаевского для убийства товарища Сталина и группу Эстермана для убийства товарища Ворошилова.

Обвиняемый Ольберг, активный участник германской троцкистской организации, рассказал суду, что он три раза по поручению Троцкого нелегально пробирался в Советский Союз для совершения террористического акта против товарища Сталина. Другой активный участник германской троцкистской организации — обвиняемый Берман-Юрин тоже признался, что он получил личные директивы Троцкого об убийстве товарища Сталина. При этом Берман-Юрин сказал, что ему была дана категорическая директива: в случае провала всячески скрывать преступную роль Троцкого.

Не верящие в свои собственные силы, бандиты решили собрать всех бывших оппозиционеров. Обвиняемые Рейнгольд и Каменев рассказали суду о своих попытках об'единить всех оппозиционеров разных направлений. Они вели переговоры с антипартийной группой Шацкина, Стэна и Ломинадзе, а также с бывшими правыми — Томским, Рыковым и Бухариным, остатками рабочей оппозиции — Медведевым и Шляпниковым.

СВЯЗЬ С ФАШИСТСКОЙ ОХРАНКОЙ

Но этих сил крайне мало. И они, как это подтверждают Зиновьев, М. Лурье и другие, для осуществления своих гнусных задач связались с тайной полицией (Гестапо) фашистской Германии. Связь поддерживалась с одним из доверенных лиц Гитлера, руководителем Гестапо — Гимлером, через фашиста, агента Гестапо — Франца Вайц.

Зиновьев, Каменев, Смирнов И. Н. и все остальные хорошо знали, что их преступления могут быть вскрыты. Поэтому они решили после прихода к власти уничтожить своих террористов и работников НКВД, знающих об их преступлениях. Один Каменев пытается опровергнуть это обвинение. Но подсудимый Рейнгольд сейчас же разоблачает его.

— Пусть Каменев не прикидывается тут таким невинным созданием, — говорит Рейнгольд.— Он — прожженный политик, который дорвался бы к власти через горы трупов. И неужели он остановился бы перед тем, чтобы уничтожить одного-двух террористов. Никто ему не поверит!

Главным средством уничтожения следов преступлений бандиты избрали метод двурушничества. И даже, совершив злодейское убийство любимца партии С. М. Кирова, Зиновьев снова пытался применить этот способ.

— После убийства Сергея Мироновича Кирова, — признается Зиновьев, — наше коварство дошло до того, что я послал в «Правду» некролог о Кирове. Этот некролог не был напечатан. Насколько я помню, Каменев и Евдокимов тоже писали некрологи.

Двурушничали и все остальные. Двурушничали и Смирнов и Мрачковский, — так их учил Троцкий. Все еще пытаются двурушничать, не говорить всего до конца на суде Зиновьев, Каменев, Бакаев и Смирнов.

Особенно Смирнов И. Н. Он являлся заместителем Троцкого в террористическом центре и теперь пытается это отвергать. Но его разоблачают сами же подсудимые.

— Смирнов врет, — в один голос заявляют Мрачковский и Дрейцер.

— Смирнов говорит неправду, — заявляет Зиновьев.

Так, припертые к стене, преступники рассказывают о своих кровавых делах. И Зиновьев, и Каменев, и отпирающийся Смирнов, и вся остальная банда под тяжестью улик вынуждены признаться, что, ослепленные звериной ненавистью к партии и ее вождю, они целиком стали на путь контрреволюции. Они стали фашистами.

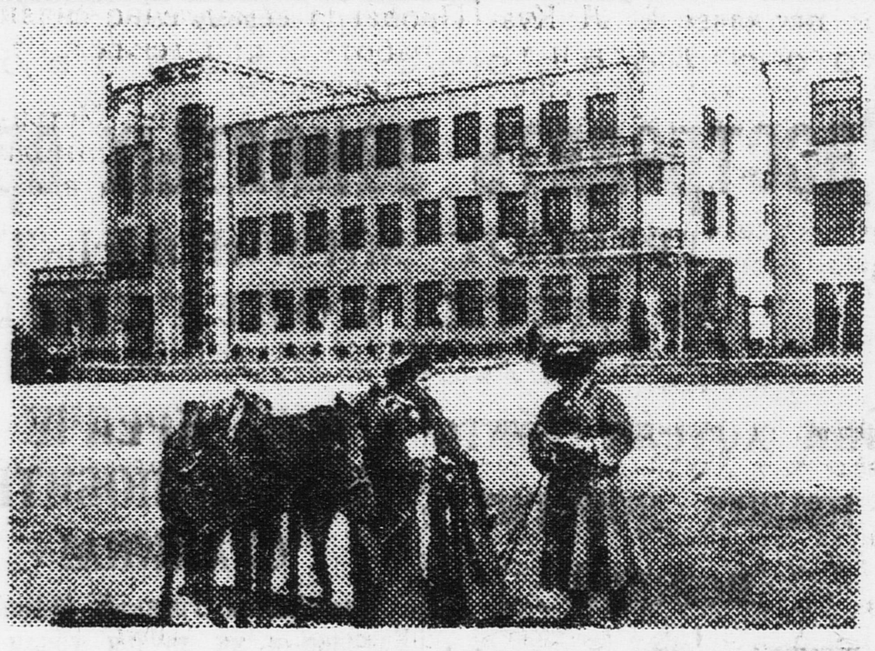

Одно из новых зданий города Нальчика (Кабардино-Балкарская область).
Фото О. ИГНАТОВИЧ (Союзфото)

ЖИЗНЬ СТАЛИНА — НАША ЖИЗНЬ!

Покушение на Сталина — покушение на весь советский народ

Мощной волной перекатывается по всей стране народный гнев против троцкистско-зиновьевской фашистской банды убийц.

Миллионы рабочих, служащих, инженеров, колхозников, красноармейцев, ученых клеймят презрением кучку бандитов, пытавшуюся омрачить нашу радостную, счастливую жизнь.

Весь советский народ, исполненный глубокой ненависти к шайке изменников, еще теснее сплачивается вокруг партии и великого **Сталина.**

— Стынет кровь в жилах, когда слышишь, как эти выродки подготавливали чудовищное преступление, — сказал на митинге механик московской фабрики «Дукат» товарищ Кабанов. — Они хотели обезглавить нашу родину. Ведь Сталин — это наш мозг, наше сердце, наша душа. Сплотимся же вокруг Сталина! Нет пощады врагам народа. Их нужно расстрелять!

— Дадим клятву Сталину, — сказала работница фабрики товарищ Сучкова: — строить социализм наперекор врагам.

— Пусть наш советский суд,— заявили рабочие, инженеры, служащие минского завода имени Молотова, — в своей работе учтет наш голос, нашу революционную волю, нашу ненависть к злодеям. Пусть приговор народа карающим мечом падет на продажные головы подлых убийц!

— Жизнь Сталина — наша жизнь, наше прекрасное настоящее и будущее, — говорят рабочие города Фрунзе. — Покушение на Сталина — это покушение на весь советский народ. Негодяев, покушавшихся на советский народ, надо расстрелять!

60-летний колхозник Тихон Шаповал из колхоза имени Ворошилова (Харьковская область) сказал:

— Троцкисты и зиновьевцы протягивали свои подлые руки к любимым вождям нашей партии и правительства, к любимому и дорогому Сталину. Они хотели отнять у нас самое дорогое и близкое. Но им это не удастся. Всей своей силой мы будем охранять нашего Сталина.

Расстрелять негодяев троцкистско-зиновьевской шайки, стереть их с лица земли! — этого требует великий советский народ.

ВСЕГДА БЫТЬ НА-ЧЕКУ!

Троцкистско-зиновьевская группа — это шайка подлых убийц. Ребята! Что хотели сделать эти люди? Они хотели убить нашего дорогого товарища Сталина и его соратников. Но не удалось!

Все трудящиеся требуют высшей меры наказания подлым заговорщикам. Они, эти враги, говорили: «Не построите вы социализма». Но нет, не вышло по-ихнему. Мы построили социализм, идя по сталинскому пути. Все—и коммунисты, и комсомольцы, и пионеры — должны быть очень чуткими, бдительными. Мы должны всегда быть на-чеку. Страна окружит крепкой стеной партию и правительство. И пусть только враг сунется, прикоснется к этой стене! Советский народ всегда даст отпор своим врагам!

КОЛЯ НИКИФОРОВ.

Москва,
Ленинградский район,
школа № 1.

Отряды рабочей милиции отправляются для борьбы с мятежниками на север, в район Гвадаррама (Испания).
(Союзфото)

1. ПОРАЖЕНИЕ МЯТЕЖНИКОВ У ИРУНА

19 августа мятежники пытались наступать на город Ирун. При поддержке своей авиации они уже было приблизились к нему. Но с фортов республиканские войска открыли по мятежникам огонь, и они в беспорядке отступили.

Мятежники потерпели поражение и на фронте Гвадаррамы (горный перевал на подступах к Мадриду). Генерал Альворес, командующий отрядом мятежников у Навальнераль, ранен. Преследуемые республиканскими войсками, мятежники в этом районе отступили. У них захвачено 6 орудий и много пленных.

2. ПОБЕДЫ СОВЕТСКИХ ФУТБОЛИСТОВ В ЧЕХОСЛОВАКИИ

В Чехословакию выехала советская футбольная команда спортивного общества «Динамо». 18 августа она выступила в Праге на стадионе Массарика против чешской команды «Интернационал»; это—сильная команда, состоящая из игроков, которые не раз участвовали в международных встречах. Советские футболисты одержали в этом матче блестящую победу. Матч окончился со счетом 9 : 1 в пользу динамовцев.

Публика, присутствовавшая на стадионе, приветствовала советских футболистов восторженными криками: «Да здравствует советский спорт!»

20 августа динамовцы выступили на стадионе города Кладно против сборной рабочей команды этого города. Советские футболисты выиграли и этот матч, со счетом 8 : 1.

На озере Селигер.
Фото ФЕКЛИСТОВА

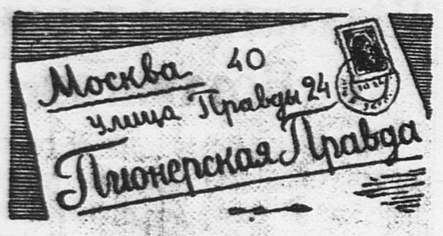

БЕРИТЕ С НИХ ПРИМЕР
БУДЬТЕ ТАКИМИ ЖЕ БДИТЕЛЬНЫМИ, НАХОДЧИВЫМИ, СМЕЛЫМИ!

Что отличает лучших людей нашей страны? **Безграничная преданность родине, бдительность, мужество, дисциплинированность.** Эти качества не приходят сразу. Их надо воспитывать в себе постоянно — каждый день, каждый час.

Сегодня мы рассказываем на этой странице о примерных поступках ребят. Одни помогли задержать воров на заводе, другой разоблачил жулика, третий задержал врага — нарушителя границы, четвертые потушили пожар в лесу. Эти ребята показали, что они бдительны, находчивы, смелы, что они всегда помнят о своем долге перед великой родиной.

Коля Бойко живет на западной границе УССР. Недавно он помог задержать нарушителя границы.
Фото Б. КОСАРЕВА

УЧУ МАМУ ЧИТАТЬ

Моя мама выписала себе газету «Рабочий путь», но читать она не умеет. Каждый раз, когда почтальон приносит газету, мама зовет меня к себе, и мы начинаем вместе читать. Слушает она с большим вниманием, особенно, когда читаешь о стахановском движении. Я ее учу читать.

ВАНЯ ВЕТОШКИН.
Западная область,
город Почеп.

ХОРОШО НА НАШЕМ ДВОРЕ!

На полянке мы отгородили небольшое место. Здесь у нас живут кролики с маленькими крольчатами, морские свинки. Есть у нас и свой огород. На огороде — 22 грядки по 28 метров каждая. Посадить овощи помогли нам наши мамы, а ухаживаем за огородом одни.

Во дворе родители сделали гигантские шаги, турник, а для малышей — качели.

По утрам проводим зарядку, потом работают кружки, библиотека.

Время проводим хорошо. Очень помогает нам Антонина Родионовна — мама Нины Коваленко.

Ребята форпоста:
Дмитриевский, Тая Лисицына, Люба Лыкова, Шура Долгушев, Слава Слободников, Пономарев, Федя Наумов и Нина Коваленко.

Город Тула,
Толстовская застава,
дом № 154.

Ученики 57-й школы города Тбилиси (Тифлис) организовали детскую пожарную команду. На снимке: ребята из этой команды.
Фото КВИРИКАШВИЛИ

ПИЩА ДЯТЛА

Мы пошли в лес за грибами. Еще на опушке леса услышали стук дятла. Стали искать и нашли его сидящим на суку высокой березки. Он что-то усердно глотал, но, завидев нас, встрепенулся и улетел.

Нам очень хотелось узнать, что же глотал дятел. У нас был с собой ножик и мы срезали на дереве то место, которое он долбил. Дома мы внимательно рассмотрели кору, и оказалось, что тут были личинки жука-короеда. Значит, вот чем питается дятел! Мы поняли, что это — очень полезная птица.

ЛЕША СМИРНОВ.
Горьковский край,
Ветлужский район,
колхоз имени 1 Мая.

ХРАБРЫЕ РЕБЯТА

Пионеров Илюшу Гусленко и Сережу Бондаренко хорошо знают в Советской Молдавии. Илюша уже дважды помог в этом году задержать нарушителей границы. А Сережа проявил исключительное самообладание, когда волк напал на колхозное стадо овец. Не растерявшись, Сережа бросился на волка с палкой и спас овец, отогнав хищника.

Молдавский областной комитет комсомола наградил отважных пионеров именными часами.

Секретарь Молдавского областного комитета комсомола Л. ПАЩЕНКО.

Молдавская АССР.
Город Тирасполь.

Потушили пожар

Недалеко от Устюга, на лесобирже, вспыхнул пожар, угрожавший сжечь тысячи кубометров леса. Пионер Вася КОВРИГИН и трое рабочих первыми заметили пламя и стали его тушить. Воды не оказалось, они тушили пламя песком и землей.

Спасено 35 кубометров древесины, станки и тракторы, находившиеся на лесобирже.

Б. И.

СПАС ПОЕЗД

Петя Янюкин (ученик Раевской транспортной школы, Башкирская республика) обнаружил на железнодорожном полотне лопнувший рельс. А в это время уже приближался поезд. Петя быстро разбудил обходчика, они стали подавать машинисту сигналы, и поезд остановился. Если бы не Петя, поезд потерпел бы крушение. УФИМСКИЙ.

Рисунок Л. СМЕХОВА

По следам врага.

ПИОНЕР РАЗОБЛАЧИЛ ЖУЛИКА

В магазине Устьяновского сельпо продавец В. Л. Кузнецов воровал деньги и товары. Однажды в пьяном виде Кузнецов проговорился о своих мошеннических проделках. Это услышал пионер Сухарев. Он пошел к председателю сельпо и рассказал ему о жулике. Продавца немедленно сняли с работы и привлекли к ответственности.

Пионера Сухарева Устьяновский райком комсомола премировал путевкой в санаторный лагерь.

И. БРАГИН.

ОНИ НЕ РАСТЕРЯЛИСЬ

Недалеко от пионерского лагеря завода № 5 «Мосластмасс» загорелся лес. Огонь угрожал санаторию, где находились маленькие дети. Пионеры не растерялись. Быстро, без паники, они выстроились цепочкой от реки до самого огня и ведрами стали подавать воду. Так они потушили огонь. Ребята поступили, как настоящие пионеры!

СТЕПАНОВА.

Московская область,
Звенигородский район,
деревня Богочево.

ПОСТУПИЛ ПО-ПИОНЕРСКИ

Пионер Сеня Целик, ученик 96-й школы города Свердловска, нашел у себя во дворе облигации займов на 1.630 рублей.

Сеня отнес находку в редакцию областной газеты «Уральский рабочий», чтобы через нее разыскать владельца облигаций.

Е. ВЕЛИКАНОВ.

ЛИЦОМ К ЛИЦУ

После вечернего чая девочки собрались итти за ягодами. Валя Солодовская знала ягодные места в окрестностях лагеря и она повела подруг хорошо знакомой ей дорогой.

Но до ягодных мест дойти им не пришлось. Валя вдруг остановилась...

— Ну, что же ты? — крикнули ей сзади.—С дороги, что ли, сбилась?

— Там кто-то есть, — дрогнувшим голосом сказала Валя. — Что он там делает?

— Кто?

Они увидели оседланную лошадь и неизвестного человека, сидевшего на корточках и разжигавшего костер.

Девчата испуганно сбились в кучу.

— Идемте назад, — сказал кто-то. — Я дальше не пойду.

Но никто не тронулся с места.

Неизвестный человек не собирался сидеть у разожженного им костра. Разбросав около огня несколько охапок валежника и сухой хвои, он отвел лошадь в сторону и в другом месте стал разжигать костер. Потом он отошел еще дальше и там тоже поджег валежник.

Валя рванулась вперед.

— Что вы делаете! — крикнула она. — Ведь вы так пожар устроите!

Неизвестный вскочил на ноги и быстро оглянулся по сторонам. У него было злое, встревоженное лицо. Увидев Валю, он побежал к ней, и девчата заметили, что в руках у него блеснуло лезвие ножа. Как вспугнутая стая птиц, стремглав помчались они к лагерю, ничего не разбирая на своем пути и не оглядываясь.

— Лес поджигают! — закричали они ребятам, когда те, изумленные, выбежали им навстречу!

Рисунок Л. СМЕХОВА

Неизвестный разжигал костер...

Горнист дал тревожный сигнал. Через минуту весь лагерь был в сборе. Валя повела к месту происшествия.

Огонь уже охватил значительную часть леса, засоренного сушью, прошлогодней листвой и пересохшей хвоей. Еще бы часдругой — и уж вряд ли ребятам удалось бы справиться с огненной стихией. Но они подоспели во-время, успели разбросать горящий валежник, затоптать и засыпать угли землей. Местами огонь проник довольно глубоко в хвойную землю, и больших трудов стоило затушить его.

Поджигатель исчез, никаких следов его не осталось. Это явно был враг.

Вечером на лагерной линейке начальник лагеря сказал:

— Некоторые ребята утверждают, что девочки — трусихи. Сегодня вы убедились в том, что это неверно. Наши девочки-пионерки хотя и перепугались было, наткнувшись на бандита-поджигателя, но они встретили опасность лицом к лицу.

Н. СТУДЕНЕЦКИЙ.

Ярославская область,
Покровское,
лагерь колхозных ребят.

ЭТО БЫЛИ ВОРЫ

На двор завода № 2 «Комбинвод» по Большой Тульской улице (Москва) в'ехал грузовик. Из него вышли какие-то люди, открыли склад и стали грузить сахар на машину.

Ребятам, которые играли во дворе, показалось это подозрительным. Они записали номер автомашины и сообщили обо всем заводоуправлению. Люди на машине оказались ворами. Благодаря ребятам их удалось скоро задержать.

Дирекция завода об'явила благодарность двенадцатилетнему Павлику Пылину, одиннадцатилетнему Алексею Мартынову и выдала им премию — по 100 рублей каждому.

КИРИКОВ.

СЛУЧАЙ НА РЕКЕ

Какой-то дед хотел переправиться с лошадью через реку Сож и попал на глубокое место. Лошадь вырвалась из упряжи и стала биться в воде, потому что никак не могла выбраться. Телега увязла в тине.

Наши ребята — Толя Щербаков, Витя Скачков и Валя Казаков — шли в это время на реку купаться. Они увидели, как силилась вылезти из воды лошадь и как размахивал и кричал на другом берегу какой-то человек. Они сейчас же бросились в воду и поплыли к лошади.

Реку свою они знали хорошо. С большим трудом, но все же удалось им вытянуть лошадь. Потом они привязали к телеге веревку и с помощью лошади вытащили на берег и телегу.

Старик, которому ребята помогли, очень их благодарил.

ВЕРА ЩЕРБАКОВА.
Западная область,
Починковский район,
деревня Княтое.

ВЫТАЩИЛИ ТЕЛЕНКА ИЗ ТРЯСИНЫ

Теленок одного колхозника увяз в болоте по самое брюхо. Не будь здесь Миши Стогова и Коли Мерлова, теленок бы погиб. Но ребята его спасли. Они подсунули ему под брюхо шесты, а затем привязали к шестам веревки и, впрягшись в них, вытащили теленка.

КОЛЯ СОКОЛОВ.
Калининская область,
Кимрский район,
село Остратово.

Пионерские новости

✻ ИЗ ИНТЕРЕСНОЙ ЭКСПЕДИЦИИ по маршруту Усть-Кубино—Шелонский мыс вернулись школьники Вологды. Ребята собрали восемь новых видов моллюсков и обнаружили раковины, годные для пуговичного производства. Кроме того, ребята привезли в подарок школе коллекции насекомых и растений. (НАШ КОРРЕСПОНДЕНТ).

✻ ПИОНЕРСКАЯ ФЛОТИЛИЯ организована Осводом в городе Николаеве (Одесская область). В составе флотилии — девять лодок, парусный вельбот и моторный катер. Из пионеров и школьников города, записавшихся во флотилию, создано 36 команд.

Е. КОГАН.

✻ ДЕТСКИЙ ВОЕННО-МОРСКОЙ КЛУБ открылся в Василеостровском районе Ленинграда. В клубе организованы водомоторная, авиомодельная, парашютно-планерная и морская секции. (НАШ КОРРЕСПОНДЕНТ)

Ракета летит в стратосферу

Вы знаете, ребята, что стратосфера еще недостаточно изучена. Один из способов исследования стратосферы — это запуск ракет, снабженных научными приборами. Приборы эти действуют автоматически и, когда ракета достигает известной высоты, отделяются от нее и спускаются на землю с помощью парашюта.

На нашей фотографии вы видите новую американскую ракету,

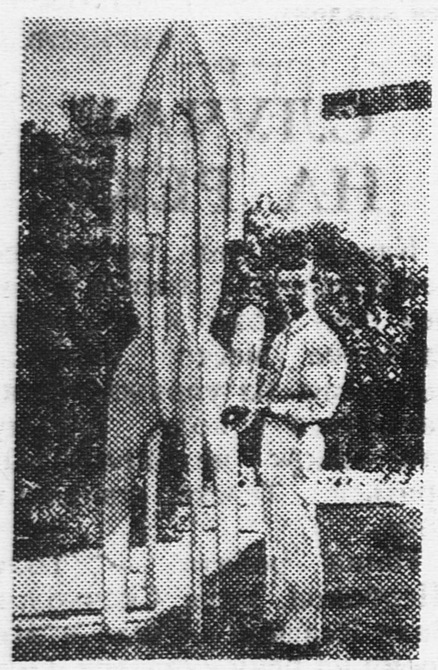

предназначенную для исследования верхних слоев стратосферы. Рядом с ракетой стоит ее изобретатель. В руках у него цилиндр, в который будут заключены научные приборы.

ГЕРОИ СОВЕТСКОГО СОЮЗА В МОСКОВСКОМ ДОМЕ ПИОНЕРОВ И ОКТЯБРЯТ

На снимке (слева направо): Герои Советского Союза—М. Водопьянов и Г. Байдуков среди пионеров в Московском доме пионеров и октябрят. Фото А. МОРОЗОВА

Ребята всех районов Москвы и делегаты Московского областного слета авиомоделистов собрались 20 августа в Доме пионеров на праздник авиации.

Туда приехали Герои Советского Союза **Георгий Филиппович Байдуков** и **Михаил Васильевич Водопьянов.**

Радостно встретили ребята дорогих гостей. Они засыпали их цветами, наперебой показывали им чудесные комнаты и залы дворца.

Потом все собрались в зале. Георгий Филиппович рассказал ребятам о перелете «АНТ-25», о беспримерном мужестве, соединенном с глубоким знанием летного дела.

А потом с рассказом о своем последнем перелете выступил товарищ Водопьянов.

Затая дыхание, слушали ребята увлекательные, яркие рассказы героев. Потом выступили авиомоделисты **Вася Казанский, Ляля Демьянова, Петя Огуреев.** Они благодарили товарищей Байдукова и Водопьянова за замечательную встречу:

— Мы мечтаем вырасти такими же отважными, как вы, преданными своей родине. Будем еще лучше учиться, будем строить модели.

Тепло попрощались ребята с героями. С увлечением смотрели они потом фильм о героическом перелете «По Сталинскому маршруту».

ОБУЧИЛ ГРАМОТЕ ЧЕТЫРЕХ КОЛХОЗНИЦ

Пионер **Саша Рудоментов** из Каргопольского района Северного края обучил грамоте четырех старых колхозниц. Сейчас они уже свободно читают и пишут.

И. БРАГИН.

ДЕТСКИЙ БАЗАР В МИНСКЕ

20 августа в Минске в саду «Профинтерн» открылся большой детский базар к новому учебному году. В прекрасно оборудованных ларьках ученики могут найти все, что нужно для учебы: учебники, тетради, сумки, резинки, карандаши, перья.

Кроме учебных принадлежностей, на базаре можно купить обувь, одежду и другие вещи. В саду большое оживление. Ребята рассматривают купленные учебники. Особенно довольны малыши. Валя Белкина, Клара Матусевич будут в этом году учиться в 1-м классе. Они пришли на базар и купили по шесть тетрадок, по две резинки, по два карандаша, по коробке разноцветных карандашей, тетради для рисования и линейки.

М. ГЕЛЬФЕР.

НОВЫЕ ПЬЕСЫ В ЛЕНИНГРАДСКОМ ТЕАТРЕ ЮНОГО ЗРИТЕЛЯ

Скоро ленинградские ребята увидят в своем Театре юного зрителя новые интересные спектакли.

Руководитель театра, заслуженный деятель искусств А. А. **Брянцев** будет ставить пьесу драматурга Всеволожского **«Детство маршала».** Это — пьеса о детстве Семена Михайловича Буденного. Писатель Всеволожский сейчас пишет для театра вторую пьесу, где покажет товарища Буденного уже во главе Первой Конной армии.

О советском казачестве и колхозных ребятах расскажет юным зрителям пьеса Ротко — **«На Кубанской стороне».**

Режиссеры Лепковская и Коганов ставят пьесу Гефтора **«Гелиоцентраль».** Это — пьеса о советских ученых.

Детская писательница Голубева написала для Театра юного зрителя пьесу о революционном подполье 1904—1905 г. — **«Крамольники».** Для этой пьесы использованы материалы из биографии Сергея Мироновича Кирова. Ставить ее будет режиссер Галафре.

Одним из интереснейших спектаклей будет пьеса Фридриха Вольфа **«Троянский конь».** В ней рассказывается о работе германских комсомольцев в тяжелых условиях зверской фашистской диктатуры.

К пушкинскому юбилею режиссеры Брянцев и Макарьев ставят пьесу **«Дубровский»** по повести Пушкина в переработке Виктора Гроссмана. В филиале театра будет поставлен **«Борис Годунов»** и устроен вечер пушкинских сказок.

Интересную пьесу о дореволюционной женской гимназии ставит в филиале театра режиссер Зон. Называется пьеса **«Голубое и розовое».** Написала ее Бруштейн, автор пьесы «Продолжение следует».

Все эти пьесы уже написаны и приняты театром. Кроме того, по заказу театра пишут пьесы Дмитрий Щеглов (о ребятах в семье и школе), Макарьев (о советском учителе), Крон (о пограничниках), Дэль (о Менделееве).

Е. КРЕКШИН.

ЧТО ОНИ ПРИДУМАЛИ?

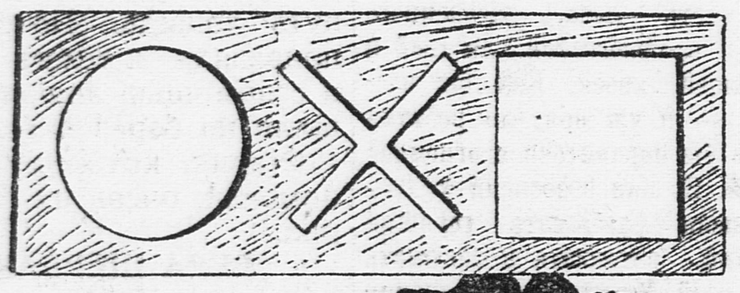

Ребятам дали деревянную доску, в которой было три отверстия — круглое, крестообразное и квадратное. Надо придумать такую крышку, которая бы свободно входила в любое из этих отверстий и закрывала его вплотную.

Что они придумали?

КТО УСЛЫШИТ РАНЬШЕ?

Задача

Как вы думаете — кто раньше слышит голос певца: посетитель концерта, сидящий в зале в 20 метрах от сцены, или же радиолюбитель, который слушает тот же концерт на расстоянии 200 километров от концертного зала?

ЖИРАФ-ЖОНГЛЕР

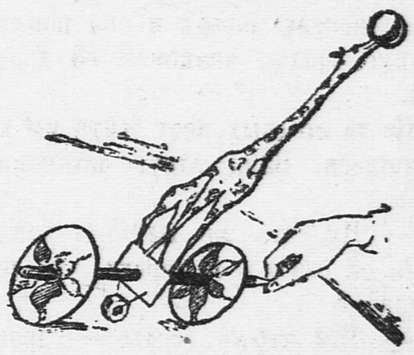

Вырежьте из картона фигуру жирафа, жонглирующего мячом, как видно на картинке. Затем из картона же вырежьте два колеса. Проденьте сквозь колеса и подставку жирафа круглый карандаш и укрепите гайку или другой груз под фигурой жирафа. Благодаря тяжести, жираф все время будет удерживать равновесие, и вы, проводя эту коляску по столу, сможете продемонстрировать номер из программы «Цирк на столе».

Шахматный турнир в Ноттингэме

Центральные партии 9-го тура проходили под знаком упорной борьбы. С большой остротой проходила встреча **Алехина** с **Эйве.** Эйве разыграл французскую партию, но уже в дебюте проиграл пешку. Партия отложена в тяжелом для Эйве положении.

Партия **Ботвинник — Ласкер** закончилась вничью на 44-м ходу. **Флор** выиграл у Видмара, допустившего ошибку в эндшпиле. **Боголюбов** выиграл у Александера, **Тартаковер** — у Винтера.

Партия Ржешевский — Капабланка отложена в лучшем положении для Капабланки.

✶

Вчера вечером в редакции шахматной газеты «64» нам сообщили результаты первой половины десятого тура.

К перерыву закончились только три партии. **Ржешевский** выиграл у **Тэйлора, Файн — у Боголюбова.** Без всякой борьбы на девятнадцатом ходу согласились на ничью **Эйве** и **Флор.**

В отложенных партиях **Ласкер** имеет лишнюю пешку против **Томаса. Алехин** имеет большие шансы на выигрыш у **Винтера. Александер** имеет преимущество против **Тартаковера.**

Мастер на все руки

КАК ПОЧИНИТЬ НОЖНИЦЫ

Часто бывает, что в ножницах расшатывается винт, которым они скреплены. Поэтому одно лезвие ножниц отстает от другого, и ножницы плохо режут.

Исправить такие ножницы очень легко: надо положить их на что-либо твердое (утюг, кусок железа) и, взяв молоток, ударить им несколько раз по винту. От ударов винт немного расклепается, и ножницы будут скреплены.

Отв. редактор А. СТРОЕВ.

НОВЫЙ ДЕТСКИЙ КИНОТЕАТР
у Б. Камен. моста, т. В 1-82-73.
ЕЖЕДНЕВНО
звуковой художеств. фильм
ТРОЕ С ОДНОЙ УЛИЦЫ!
Нач. в 12, 1.45, 3.30, 5.15 и 7 ч.
Цена от 25 коп. до 1 рубля.

ТОВАРИЩИ ШКОЛЬНИКИ!

ВЫ ПЕРЕШЛИ В ДРУГИЕ КЛАССЫ СВОЕЙ ШКОЛЫ.

У вас остались старые, подержанные учебники, которые вам больше не нужны.

ЗАПОМНИТЕ

ПОКУПКА ПОДЕРЖАННЫХ СТАБИЛЬНЫХ УЧЕБНИКОВ

НАЧАЛЬНОЙ и СРЕДНЕЙ ШКОЛЫ ПРОИЗВОДИТСЯ

всеми книжными магазинами МОГИЗА в Москве и Московской обл. по установленной расценке.

ВО ВСЕХ МАГАЗИНАХ и ОТДЕЛЕНИЯХ МОГИЗА ПРОДАЖА НОВЫХ и ПОДЕРЖАННЫХ СТАБИЛЬНЫХ УЧЕБНИКОВ.

Наш адрес: Москва, Ленинградское шоссе, улица «Правды», д. 24 (5-й этаж), редакция «Пионерской правды».
Телефоны: для справок — Д 3-33-29, секретариат — Д 3-33-25, отдел писем — Д 3-30-07, отв. секретарь редакции — Д 3-33-23, отдел информации — Д 3-30-00, отдел пионеров — Д 3-33-27, отдел школы — Д 3-33-24, отдел культуры — Д 3-33-52, иллюстрационный отдел — Д 3-33-26, ночная редакция — Д 3-30-81

Уполномоченный Главлита В—46355. Типография газеты «Правда» имени Сталина. Изд. № 765.